（明治三十九年十一月三日第三種郵便物認可）
（中華郵政局特准掛號認爲新聞紙類）

盛京時報

民國六年 大正六年
（陰曆三月十八日 陽曆五月初八日）

休刊 中日禮拜日之翌日大祭日
本地 每張銅幣五枚每月七角五分 外埠半年五元全年九元五
告白刊例 一行五號字十字起碼登資 每行四角長期刊資另議
發行人 佐藤善雄
編輯人 菊池貞二
印刷人 米田喜平
發行所 奉天西門外 盛京時報社 電話二一二番 中一六八號 振替口座大連壹七貳五番
（支局）大阪市北區堂島仲町壹丁目 盛京時報大阪支局

論說

對德宣戰問題（顧）

歐洲戰亂。已三年矣。此三年中風雲慘淡。血肉之軀。兵革之器。有用之財。其傷耗已不知凡幾。而彼此仍不肯弭兵息戰。各挾其最後之決心。以蘄最後之勝利。在同盟國方面志欲稱雄於世界。而協商國則必欲挫其銳破其堅爲世界求永久的和平。誓不達到目的不止。故行封鎖海岸政策。以絕其運輸。使之窮困不得持久。而彼以潛艇戰術。橫行海道。破壞公理。傷害人道。守中立之美利堅與吾中國。遂起而抗議。尋至不得已而與之絕交。歐洲戰禍。已不啻延及美亞二洲矣。今美與德宣戰。將及匝月。吾中國聲言與美取同一態度者。至此果何如乎。將不與德宣戰。則吾國既與德絕交。勢不能戛然而止。緣對德已失其歡心。仍無以見好于協商國。國家地位。將來益處于危險。若對德宣戰。姑無論國民意見。未能一致。即自顧財力兵力食糧等項。亦在在無以援助。此僅加入宣戰。而仍未實行對德宣戰也。若出兵歐洲。則勞師涉遠。吾國軍隊。試問有堪櫻砲火者乎。無有也。僅以防守言。所費亦不貲。貧病之中國。何能堪此。然則對德問題將奈何。吾儕國民。皆當有所商榷。毋扭於一偏。毋拘於黨見。悉心靜氣。求其利害之關係而討論之。從違當立判矣。

近日京師各報。揭載對德宣戰問題。漸形切迫。各督軍固一致贊成政府之外交方針。而國務會議。亦通過宣戰案。是宣戰手續。所未經者。不過國會之同意耳。各省團體。向之表示反對者。近亦贊成政府之主張。似一經提交國會。得其同意。便可宣戰。乃不謂某黨中極力反對。致提出又復遲滯。然提出遲滯。固能將對德宣戰問題。從此打銷乎。殆必不能。吾國民安可不即其利害而仔細討論。若注重於目前交換條件。所見未免太淺。彼但慮及加入宣戰之害。而未嘗思及不加入宣戰之害者。則亦失之於偏。未足視爲正確之論斷。故必反覆推勘。而後方能得其利害之眞諦。遷延時日。殊非良計。蓋外交情態。瞬息萬變。當斷不斷。反受其亂。吾中國以公理人道與德絕交。仍以公理人道與德宣戰。步驟井然。已無所容其卻顧。且外交重信義。與美取同一態度之言。猶在世俗人之耳。不宣戰。則吾國自失其信用。政府所以表決對德宣戰者。其理由當不外此。第茲事體大。國家存亡生死之關鍵。實繫於此。負責任者雖在政府。宣戰後吾國民亦當同負斯責。際此緊急關頭。務須內察國情。外覘大勢。從速有以表決。使舉國意見。盡趨一致。庶不致與一閧之市。久而莫得其究竟焉。

試就戰局而論。德國內部。已形紛擾。決不能曠日持久。不事媾和。假令吾中國加入宣戰。戰局形勢爲之一變。而和平之機會。遂因之促進。則是未煩一兵。而享莫大之利矣。倘能如天之福。歐戰由此終了。此不特吾中國之幸。亦世界之幸也。研究對德宣戰問題者。於此當三致意焉。

歐洲大戰畫報

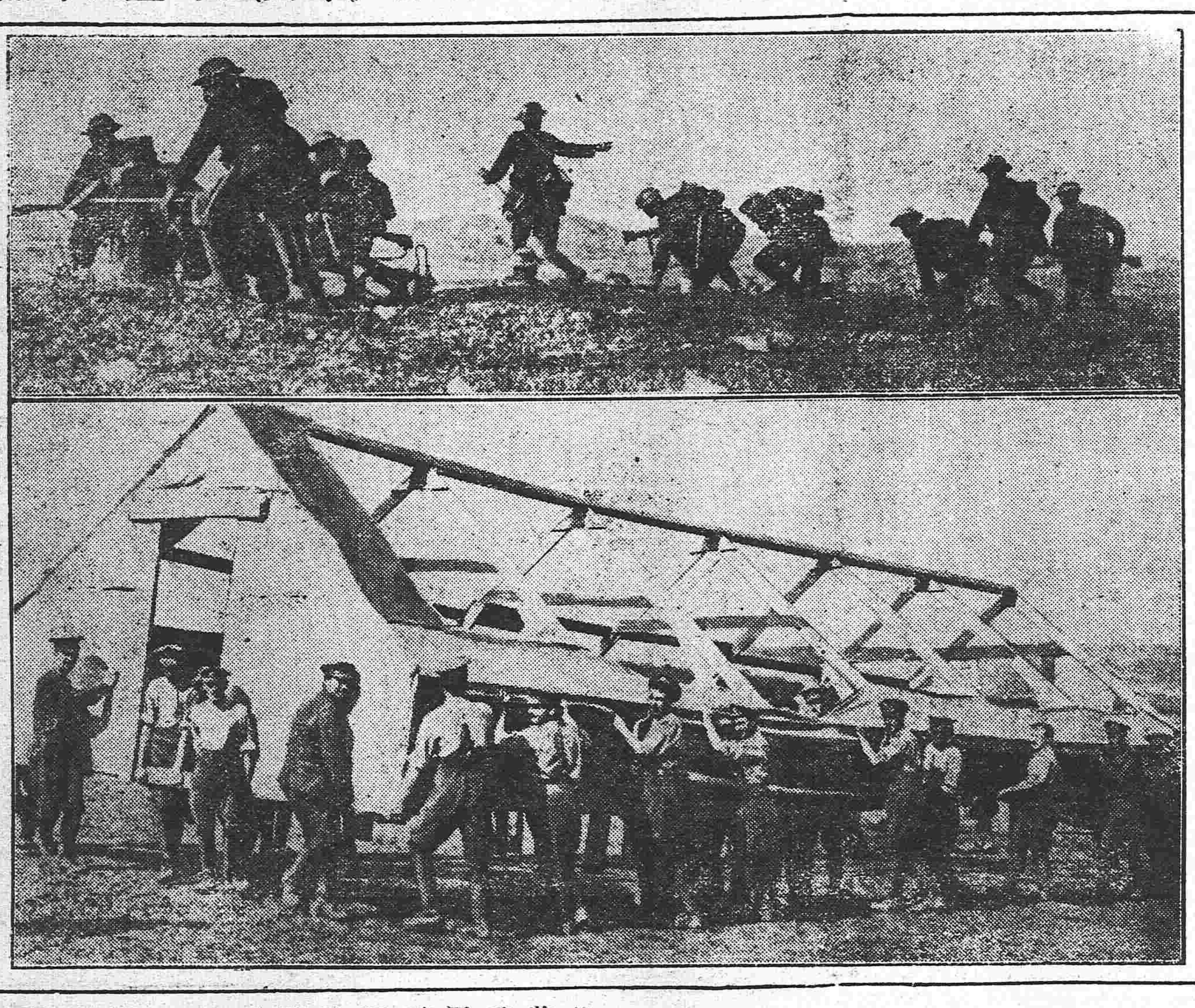

（上）英兵勇躍馳突敵軍塹壕
（下）英兵搬移兵舍

雜錄

地方制度修正案理由書（續）

（湯漪 丁世嶧）

故本此立法最便宜者莫如認省爲國家行政區劃然置地方於何地次則認爲自治體然純粹自治體東洋國家何曾夢見至聯邦與官治自治對立二說尤爲矯揉造作省因非邦兩體對立又豈能相容以此之故吾人固不無視各國度而亦不遽舍已就人要在依本國自有之事實以便宜的方法與以適當之解決爲已足其大體如左

（甲）我國地大事繁交通不便中央政府於國家行政大抵不能直接甚至并監督亦爲虛名自今以後應捨棄其集權之虛名將中央政府管轄內之事項除於適當限度內留保其大部分之立法權行政權其餘應與承認各省人格同時將國家一部之立法權行政權劃歸各省以廢除現行上不在政府下不在人民官吏分權制官吏分權政府受欺人民被制授與各省地方受益國家亦隱收其利又何樂而不爲乎

（未完）

醒時短篇

寵妾寫眞（十八）

（憐影）

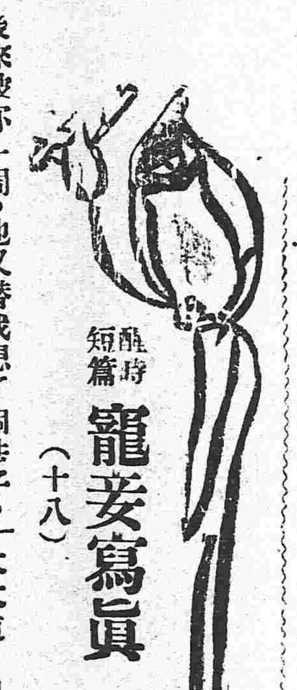

後來被你一鬧。他又替我想了個法子。將寶姑送到四海棧裡。安置妥帖。叫我就在那里過起日子來。那知人心不同。眞是各如其面。不多日子。他們兩人。竟做成了一路。只要瞞我的老眼。就做那偸鷄盜狗的事情。有一天。被我捉住了。他還拔出拳頭。將我跌了一跤。又被他逃脫。我就此一氣。生了大病。一日重一日的。漸漸就不能動彈。他們兩人。却天天坐着馬車。去逛花園呀。吃大菜呀。可是快樂逍遙得狠。將我一個人。丟在家裡。如看家的老奴一般。後來阿六。又另去軋了一個姘頭。將寶姑拋棄了。我那時到也一喜。心裡想道。從此以後。寶姑還可是我人了。那知從此以後。甚麼馬夫呀●●●戲子呀。同一般滑頭碼子。竟將我那住家的地方。做了他們一個俱樂部。我又染病在床。只得白着眼睛。看他們做事。肚皮餓了。還要懇情道好。問他們討點粥吃。你道苦不苦呢。宗太太道。這也是你老得開花。喜新厭故。自作自受的。不用說了。只是寶妖精現在怎麼樣呢。宗老頭子又歎了一口氣。接着恨恨的說道。他嗎●●●唉。●●●不提他也能。宗太太道。他他他●●●他到底怎麼樣。宗老頭子這時。上氣搭不倒下氣。慢慢說道。他怎麼樣。他看得我病重了。就將我所有一切物件。捲了一捲。早已跟逃走了。我只好揑着肚皮。沒有法想。纔另外叫了幾個人。將我送到這病院裡養病。宗秀英聽他爹爹。說得這樣淒涼。又記起自已同家裡的事情。不覺又放聲大哭起來。宗太太這時。見了他丈夫女兒。這個樣子。到覺自已也狠對不起人。只得說了許多好話。將兩個人的哭勸住。又對着宗老頭子說道。過去的事。好好歹歹。不用說了。現在最要緊的第一件。是自已的病。不要再胡思亂想。趕緊養好。第二件呢。秀英的年紀也大了。應該給他配個丈夫。招贅在我們家裡將來你我老了。也有個依靠依靠。宗老頭子道。男大須婚。女大須嫁。這到也人生本分的事。況且秀英這個人。相貌品性。都還算好的。只是那里去尋一個好女壻。兩兩相對。芝蘭其室的。才能夠不負你我養他成人的一片好心呢。照我看來。現在自由的。雖是不好。這件大事。却也不可太專制了。

（未完）

滿鐵定期船大連出帆廣告

青島上海行
榊丸 每星期五（正午開）青島上海行
鹿島丸（三、四○二噸）（由上海復航時直放大連）
神戶丸 五月十日（二、三五二噸）上海直行（看載貨如何經由青島）
停航

▲本事務所及在營口遼陽奉天鐵嶺長春各站均可發賣聯絡船車票
▲兩輪船現均設有無線電以期通信迅速而謀乘客之便利
▲發賣乘船票時間於埠頭事務所迄開船之日午前十一時四十分於荷客取扱店迄同日午前十一時二十分

香港廣東行
泰平丸（三、二九三噸）（五月下旬）香港直行
神天丸（二、二○○噸）五月中旬 經由青島往香港
按應運貨物之數或經由芝罘、青島、威海衛、或者能酌改日期概難欲定

南滿州鐵道株式會社 大連埠頭事務所

特別廣告
神戶丸因爲特別檢查自五日四日起至三十日間停駛特此佈告
五月二日 埠頭事務所

日本郵船會社滊船廣告由大連埠頭起
高砂丸 五月十四日（陰歷三月廿四日）太沽又天津牛莊行
三河丸 五月十五日（陰歷三月廿五日）太沽又天津牛莊行
三河丸 五月廿四日（陰歷四月四日）門司神戶橫濱行
日本郵船會社代理店 三井洋行大連支店 電話（四六○）（二一○）
乘船票由本出張所自賣如有坐客請至本所購買

資本金四千八百萬圓
積立金貳千壹百三拾萬圓
橫濱正金銀行奉天支店
奉天城內四平街
電話 日一一番 日一二番 中四七一號 日客用五三七番
總行 日本橫濱
支店
神戶 東京 長崎 大阪 倫敦 里昂 紐育 香港 孟買
西德尼 布哇 喀囉喀 香港 上海 長春 新嘉坡 安東
北京 大連 旅順 營口 遼陽 天津 鐵嶺 濟南 漢口

本店 朝鮮京城南大門通
資本金 貳千萬圓
朝鮮銀行奉天支店 奉天小西關路北
電話 日長五二一 日長五二四 中國一九七號 所長舍宅日長五二三
支店 出張所 東京、大阪、神戶、大連、安東縣、開原、四平街、長春、哈爾濱、傅家甸、平壤、仁川、大邱、元山、釜山、鎭南浦、群山、木浦、馬山、新義州、會寧、羅南、營口、龍井村、
凡關於銀行普通各項事務本銀行咸可辦理而尤力求敏捷詳確以期各界面托並於中外各通商巨埠均設有代理之處以便往來匯兌本之行所發之紙幣無論何時皆與日本銀行發行之兌換券同而可以負按票金額兌換銀數目

採煉鐵礦與鑑定礦物
公司採煉鐵礦現已開辦所聘技師極有經驗凡有熱心礦務欲鑑定礦質化驗成分者請至本公司接洽特布告
鞍山鐵礦振興無限公司 奉天行政公署街前胡同路西

東亞之近情

北京專電

●許世英取保釋出

四日高等檢察廳將免職交通總長許世英逮捕張谷兩總長以該廳並無確証僅憑報紙之喧傳議員之質問遽行逮捕濫用職權頗爲不直于次日(五日)在國務會議討論主張將高等檢察長楊蔭杭停職交司法部依法辦理准許氏取保釋出而地方檢察廳亦以高等檢察廳無自行逮捕嫌疑人交所屬檢廳起訴之權對于楊蔭杭大不滿意具呈國務院請示辦理會議結果以司法官應受保障法不能牽行停職至許氏交保可以照行是日午後四時[illegible]代交通部務權量率部員三人步軍江統領派一人赴地方廳將許保出許對權等遂謂前任司法總長時與楊有隙此次實係公報私仇司法界之黑暗竟至于此云云

●外交案擬即提出國會

對德宣戰案聞擬今明日(星期一二)提交國會請求通過但國會形勢仍然險惡未知有無更變

●外交後援會通電加入之理由

國民外交後援會四日通電各省省議會及商會詳述中國必須加入宣戰之理由以求同意而收全國一致之效

●廣州德領事之繳械交涉

據廣州來電云廣州德領事已將軍械交與荷領收管此間官憲不允現已向之交涉

●諸名士演說對德宣戰

本日(六日)外交後援會在中央公園特開演說大會李厚基、湯化龍、孫潤宇、等諸名士交起演說僉謂亟宜對德宣戰頗承喝采

東京專電

●美國實力援助俄法

美國政府刻已決定將野戰醫院應用車輛三千輛及其管駕人醫士等共計七千七百餘名迅速派赴法國戰場並擬派斯齊文及其餘鉄道技師三名前赴俄國使其幇助俄人修理國內鉄路

●俄國革黨之示威運動

一日俄京市民各携赤旗(歐美各國以赤色表示革命之意)結隊游街隊伍齊整頗有秩序聞其聲稱爲環球勞働者之團結必須復興世界社會主義等語

●智德斷絕國交

據伯林來電云駐德智利公使向德政府聲明智德邦交自今斷絕並請求給照回國

●大阪火藥庫炸裂之災害

五日午後五時大阪安治河口東京倉庫會社所儲之鹽酸加里硝石不知因何轟然爆發火燄燭天響動之大無異萬雷奔集一時闔城爲之震驚家屋倒壞橋梁斷折響聲達於十里之外作業中之工人勞働者及通行街路之市民遭火殞命者計數十名受傷者數百名延燒大阪電燈發電所、同上製作所、攝津製油會社、日本亞斯伯須土會社、日本亞鉛工業會社、水上警察署及其餘附近一帶之重要房屋一百餘戶被倒壞者計二十五戶血肉橫飛死屍載道光景慘澹尤足使人掩面酸鼻治赴醫院之負傷者呻吟叫苦慘不忍聞其損害不下在一千萬圓

●大阪火藥倉庫爆發之慘惻

五日午後五時大阪安治河口東京倉庫會社蘆分倉庫所儲火藥轟然爆發附近重要房屋因震動劇烈陸續倒壞並延燒四方若蘆分橋亦被焚毀遭災死傷者計數百名情形慘惻目不忍睹其損害僅就倉庫內貨物言之已達九百餘萬圓之多

●希王亦擬退位

希臘國王昆斯旦知士擬日內退位讓予皇太子

●日輪被潛艇擊沈

日輪泰山丸二日在英國愛蘭近海爲德潛航艇擊沈日人高等船員九名及船員三十四名改乘小艇航赴昆斯大雲登岸

●日本正貨加增不已

現在日本正貨總額計八億七千餘萬圓較諸上星期加增二千二百萬圓

●任永田氏爲採木公司辦事長

鴨綠江採木公司辦事長村田重治氏辭職照准以永田正吉氏繼任其後

歐洲大動亂

倫敦來電

●美國準備赴法

美國軍隊擬俟準備完全後附輪駛往法國

●德軍疲罷甚矣

德國蔡旬堡將軍所屬預備軍四十三師之中僅有十師能堪万一之調遣者德軍對于俄軍之威嚇漸形減少在沙魯尼加之意軍及俄軍均擬乘敵軍之疲罷不日將大舉活動

●美國通令各州愼重國防

美國務卿通飭各州知事警告嚴重國防署稱德國最近轟沈聯合國輪船五十万噸之多德國若在歐洲獲勝則必來我國沿岸交戰等語

●英國去年度收支額

據英國總預算書云去年度國庫收入五億七千三百四十二万八千磅超過豫算計七千一百十五萬三千磅國庫支出總額計二十一億九千八百十一万一千磅

●英軍進入謝里西

由聖坎旦之西方至維密村東方富禮阿北部之間終日激戰進行德軍全線再三還擊然英軍將聖坎旦東万蔡旬堡線之一部擊破進入謝里西地方又佔據敵陣多所擄獲敵兵數百另有英軍一隊佔據普爾克爾

●美國名流解決愛蘭統治案之提議

美國名紳羅斯福、阿爾豊、巴喀、越利窩特氏等函致倫敦泰唔西報聲稱英政府宜以愛蘭仿照美國辦法爲英國之一聯邦國則愛蘭統治之懸案可以解決英國殷拉文伯爵前外相克禮氏等均贊成此議

●勞働紀念日幸得無事

五月一日爲勞動紀念日外間預測德國勞動者定于此日舉行大罷工然是日幸得無事歐洲全土亦無釀起風潮情事

●四月間交戰國飛機之遭破壞者

英國公報四月間彼此兩軍飛行機之被破壞者共計七百三十七具就中德國三百六十九具法國二百零一具英國一百四十七具

●諸曼氏論德國人口之減少

德國著作家諸曼氏關于德國人口問題受大戰之影響者乃日自開戰以來德國壯丁之陣亡者計一百三十万人加算生產率之減退則德國人口減少三百万人之多且女子之數較之男兒有二百万人之超過

紐約來電

●葡萄牙軍赴東西部戰爭

葡國政府擬組成遠征軍派赴東部阿非利加與英軍協同聲討德軍不日將由葡國摩山比克港進發又有葡軍一隊駛抵西部陣地現已加入戰爭

●巴德兩國相互抑留公使

巴西政府接得德國抑留駐德巴公使之耗即飭將駐巴德使掩留

●德政府向阿爾善丁道歉

德國政府關于德艇轟沈阿爾善丁國之輪船一事已向該國政府道歉謝罪並允諾賠償且訂約對于該國國旗他日使德艦隊鳴礮致敬

專件

劉議員彈劾交通總長案

查辦交通案前經大會議決將查辦案改爲彈劾案並付審查已紀前報茲查彈劾交通總長許世英違法失職案如下

爲交通總長許世英違法失職依法彈劾事竊世英以猾頭官吏而充交通總長蒞任伊始即以恢復元年官制爲名引用王黻煒爲次長將部內重行組織而又更換各鐵路局長所用者如京奉之廖世綸津浦之王家儉京綏之姜可欽等皆其私人內外勾通營私舞弊即如鐵路提款向有定章乃許世英假調查爲名秘飭京奉津浦等五路每月各向部私送洋一千元又命次長王黻煒於本年一月十五日電致京奉京綏津浦等局各解中鈔票一萬六千元名爲同人獎勵實則違法分肥且此二者均由餘款項下抵銷並不列批報部似此曖昧不明路款何堪設想又賄賣差缺人言嘖嘖如報紙載有濟南鐵路事務所所長馮庸仙費洋六千元徐州車務正段長林國材費洋四千元浦口港務處處長沈駿程費洋萬餘元北京電報局局長厲藻清費洋六千元部內僉事胡煥華費洋五千元主事陳某費洋二千元凡此悉數調查恐部內及各局人員更僕難數雖云次長經手然下飭委者何人而總長許世英實有連帶之關係他如購車租車本非創舉乃津浦鐵路購定機車十輛竟多費金洋十萬餘元租賃篷車二百輛按十五年期限計算損失當在百萬元左右假華美公司及漢森公司名義串通影射誠如參事雷光宇司長曾鯤所查勾串外人暗設公司賄買屬員朋分巨款且查經手之局長王家儉總務處處長童益臨與許世英一係姻戚一係乾親前在福建時該二人曾與許世英狼狽爲奸得賄十萬餘元及事破被參即由童益臨一人担認判決褫職並剝奪公權此次購車租車許世英又用舊日手段卸其責於童益臨一人提交法庭訊辦日來兩院議員質問查辦各案紛紛提出不得已又犧牲次長王黻煒令其辭職將藉以自全詎知情弊顯然千夫所指總長所司何事豈得竟諉過於人違法失職實屬無可曲原僅依約法第十九條提出彈劾是否有當仍希公決提出者劉彭壽張其密王伊文連署者隱忠貢等四十八

[illegible]南滿鐵路公司奉天市內營業所

仁丹

日本醫學大博士三輪井上兩先生合議方劑

日本陸海軍兩軍醫總監閣下經驗保證

專治

●傷寒中暑 ●頭痛昏暈 ●腹痛吐瀉 ●食積不消 ●精神鬱結

韋廉士大醫生紅色補丸

韋廉士大醫生紅色補丸去除我疾病清潔我血液且使我胃不消化之症十分全癒矣

新加坡總領事署參謀官李百朋薦

世有多人因腦筋無力胃失消化者常覺疲乏精神不濟記憶不清頭痛心虛膽怯夜不安眠均係胃不消化之故其實病源乃乎腦筋衰殘也療治之法惟有補腦名醫有言曰補腦須先補血可以由血而養腦也故韋廉士大醫生紅色補丸適合是用蓋係天下馳名補血之聖藥也故可療治胃不消化腦筋無力之症也李君百朋係南洋新加坡總領事署參謀官也其來示云約二年前余曾患胃不消化之症其時胃口毫無即少進流汁亦必嘔吐即勉強少進飲食定必覺氣肚腹脹痛飽悶難堪口內常覺苦味繼而困苦更甚夜間惡夢頻多以致晨起四肢乏力難以辦公常覺頭暈目眩腦虛乏力胡思妄想動輒腦怒大便閉結頭痛如劈因而困憊異常精力不濟如是者閱六個月之久適閱報章登有患與余相同之症爲韋廉士大醫生紅色補丸所治愈者故余決意試服之不料服後旋即見效精力驟增胃納稍進飲食不吐夜能安睡漸服漸愈精神爽適胃口大開飲食有味日間辦公大有興趣腦力強固一切頭痛頭暈諸症歸諸無何有之鄉矣且大便通暢有序神思清爽誠係韋廉士大醫生紅色補丸補助我腦筋滋養我血液之功力也故余之疾病全消血液清潔偉哉此丸之奇功也凡血薄腦疲所致之各症即如 血薄氣衰 腦筋衰殘 少年斵傷 胃不消化 瘋濕骨痛 乾濕癬癩 脚氣浮腫 等症均可療治對於婦科各症尤著神效 凡經售西藥者均有出售或直向上海四川路九十六號韋廉士醫生藥局函購亦可每一瓶英洋一元五角每六瓶英洋八元郵力在內

東三省 經理源來盛洋行

奉送小書 敝局新出一書名曰何物可食何物不可食之甚爲有益閱者請寄明信片索取可也分文不取

係老年人之藥要也

大抵年老人往往大便閉結韋廉士紅色清導丸服用甚屬相宜因功力平穩出自天然廣西潯州弩灘角胡普熙君來信云家祖慈年已八旬月來因氣熱阻隔大便不通謹將清導丸服之已能大便飲食亦漸增矣美哉清導丸誠聖藥也如尊處無從購買請即寄郵票大洋六角至上海四川路九十六號韋廉士醫生藥局原班郵呈一瓶可也

韋廉士紅色清導丸 PINKETTES

刀牌香烟

天下馳名 英美烟公司 謹防假冒

志仁堂雙層化積膏

本堂於早年發明新法創成特別雙層化積膏一種功效神速與衆不同現已暢銷近遍三省遠達京都北洋各寄售處共有五百餘家非實效實驗斷不至此此膏專貼男婦氣積血積寒積食積心胃疼痛胸膈脹滿氣逆不舒噎膈反胃氣臌水臌癥瘕痞塊痢疾泄瀉腎寒腰腿筋骨疼痛手足麻木男子疝氣腎囊潮濕婦人經血不調經前經後腰腿疼痛赤白帶下子宮寒冷久不孕育並治小兒乳積疳痞蟲積偏墜等症此膏收效甚速少者五六日多者十餘日不但積消聚散而且健脾衛生誠膏藥中之妙品也此膏每份兩張紅白藥面兩包合洋四角買十份加一份買五十份八扣收欵

各省各城寄售處

[illegible]

強種補元丹

此藥專能強種強陽必須以補腎爲先補腎尤必以補元氣爲主故製此丹強種補元獨精良劑請試用之庶知功効主治男子先天稟賦不足後天脾胃虛弱諸虛百損五勞七傷咳嗽自汗盜汗腰膝酸軟精神疲倦五更腎瀉腎囊潮濕腎寒疝氣便濁遺精或中年房勞過度精髓虧乏陽痿不舉或思慮太過神精耗傷驚悸心跳或老年酒色嗜好精髓枯竭陽已絕嗣等症服之神效誠爲強種補元之良品也每大盒四兩一元小盒二兩價洋五毛

中效鹿胎丸

蓋鹿乃仙獸得百草精華其功在角胎秉牡鹿之精化鹿之胎得完全氣血成形加藥料炮製丸專治婦女經血不調或多或少其色紫黑成塊臨期腰腹疼痛或經閉經漏赤白帶下子宮寒冷久不孕育或受孕不安素慣半產服之神効每丸價洋二角每盒十丸價洋二圓

清毒掃淋丸

專治下疳風火毒五淋白濁楊梅瘡魚口便毒甚至毛髮脫落鼻塌齒落咽喉破爛種種惡症俱有奇効大盒八角小盒四角

筋骨萬靈丹

專治中風半身不遂口眼歪斜筋骨風寒濕痺閉塞經絡以致肩臂腰腿疼痛手足麻木抽搐等症每袋價洋四角

北京農商部商標註册巴拿馬賽會農商部發給獎憑奉天巡按使備案佈告專賣

中國電話六百六十七號

本號開設奉天大東門裡路北 志仁堂啓

奉天四平街 萃華金店 西號

新張大減價一星期

本店擇於舊歷三月二十三日新張之日起至三十日止凡購赤金首飾者金價照行發兌工價一律減爲五折每件原定工價二元者減爲一元原定一元者減爲五角均照此類推倘有這樣定造首飾者在此七日內工價均照五折合算特此聲明

中國電話四百六十四號 萃華金店西號謹啓

會社 五金雜貨 焦炭硫黃黑鉛 海味肥料 代理水火保險 奉天十間房 日本電話

上海來電

●海軍力辯並無賄案

北京海軍部此次通咨上海交涉公署略謂近來京津上海各報載有海軍部將江南造船所售與某國人該部總次長均收受重賄等語閱悉之下不勝駭異按該造船所係國家所經營不准本部肆行處分況售與他國乎其爲訛傳不言可喻望轉飭各報館迅速更正惟一般旅滬外人深信中美兩國政府關于該造船所確有某項秘密之存在矣

●戚升淮位置不穩矣

據南昌來電云江西省議會將彈劾省長戚楊案八條一併可決

東京專電

●俄德軍果言歸於好乎

據美國來電云最近一個月間東部戰場闃寂無聞不復發有一彈在大部分之地點俄德兩兵互相握手歡笑自如

●遠東運動會將開會

遠東大運動會定於明日(八日)下午二鐘時開會該會名譽會長大隈氏擬臨場朗讀開會式辭

●俄國內情究爲如何

俄國內情究爲如何消息紛歧莫中一是或謂國內形勢漸趨重大新政府與兵士勞働者聯合會之關係究已決裂兵士勞動者方面意欲參與內閣會議迫求不已有二三軍人並于勞動者會議演說謂吾人非知廢帝與協商國訂結之盟約內容不能承認協商國之貸俄公債形勢之愈趨愈險可以想見或謂俄外相密留哥夫氏向協商國聲明俄國決不肯單獨媾和非獲最後勝利抵死不止且于二日在俄京將該通牒當衆發表並由外相向群民詳述該通牒趣旨頗爲其所喝采矣兵士勞働者代表(由全國二百十區各舉代表一名)協議會將信任新政府案討論旋付表決贊成三十五、反對十九、多數通過並承認外相所發通牒對于俄國前途頗抱樂觀要之俄國內情猶各種消息紛無統一恐仍不免混沌

●日皇定期臨幸島津公爵第

日皇擬定於八日臨幸島津公爵新第

●俄國革命後開第一次議會

俄國議會於五日起開議是爲革命後第一次之議會

●聲明加徵關稅與加入爲兩項問題

憲政會幹部聲明中國加入宣戰以加徵關稅爲條件斷不能同意該關稅問題須與加戰分別辦理俟平和克復之後磋商可也

黎總統令

▲大總統令(五月四日)

任命鄒序彬爲暫編湖南陸軍第一師參謀長張𣨠爲第二師參謀長此令

陸軍總長段祺瑞呈陸軍第二十七師步兵五十三旅旅長湯玉麟擬請免職湯玉麟著即免去本職此令

任命張景惠爲陸軍第二十七師步兵第五十三旅旅長此令

陸軍總長段祺瑞呈准正白旗滿洲都統貢桑諾爾布咨請以海芳補副參領額什恒額補印務章京應照准此令

陸軍總長段祺瑞呈准正白旗滿洲都統貢桑諾爾布咨請以保成承襲世管佐領應照准此令

李右文給予二等文虎章劉建藩朱澤黃給予三等文虎章林修梅陳嘉祐鄭衛郇序彬晏孝廉給予四等文虎章此令

▲大總統令(五月五日)

兼署內務總長范源廉呈准新疆省長楊增新咨請任命沈維新試署新疆省會警察廳警正應照准此令

權量晋給二等大授嘉禾章此令

于芹給予四等嘉禾章此令

東三省新聞

▲奉天▼

●政務廳長暫由課長代理

政務廳長金錫侯辭職照准經當軸簡任爲洮昌道尹遞遺廳長一席當軸擬以史耀五氏繼任氏促其迅速來奉茲接史氏京寓覆電史耀五現在南省業已電招當軸以金氏即須赴任史氏來奉尚須時日故暫委該廳總務課長代理並代辦移收事宜云(永)

●王永江裁員之先聲

新任財政廳長王永江當前日接任之初對衆宣言曰鄙人此次接任財政廳所有人員決不輕易更動諸君務各奮勉從公切勿意氣用事詎意言猶在耳而該廳長竟於六日謁見當軸聲請該廳現在辦事人員共計三百八十人照鄙見二百人已足煙酒公賣局現在辦事人員五十餘人鄙見以十餘人已足當軸大加贊許令其照裁說者謂此係官場之照例公事豈惟王氏一人而已第不知僅用二百人與十餘人能以辦公否乎(永)

●王連坡氏之一席談

警務處長兼省會警廳長王家勳於前星期五接任後翌日赴各機關拜訪星期日乃至各團体造訪與記者晤談謂予此次奉長官命令接任警務處兼省會警廳事務尚祈見教以匡不逮記者謂貴處長在本省任警務多年經驗學問固不必言此次重蒞省會定能爲斯民造福王氏謂樗櫟之才自知不堪大任惟長官命令不能違只得竭我棉薄勉効馳驅以副列憲暨諸君之厚望成敗利鈍難逆睹也記者曰處長今次握警務總樞於全省警政之整頓想有宏猷偉畫將以何者爲整頓之入手王氏謂警政當因時制宜余此次接任伊始於前王處長所辦之各事尚未考究明悉自後當擇善而從不善而改記者謂處長此次由營埠帶來人員否處廳中人員尚須更動否王氏謂余前赴營口時僅帶去二人回省時亦僅此二人至處廳人員皆前處廳長擇優而任無須更動記者謂邇來警察傳習所畢業兩班學生成績均極優美精神亦頗振作各界罔不嘉慰不知貴處長尚擬繼續進行否王氏謂警察直接辦理民事學識必期優尚教練新生不能中輟談至此王氏興辭而去按我奉警政極善時代當推姜思直任所長時姜去而廖錢如繼其後是時軍人漸跋扈軍警屢起衝突當局者爲調停軍警感情計乃以張雨亭之葭莩親宋墨林長警務警政遂因之大壞王永江於警務雖知整頓然仍不免軍警之衝突辭職而去王家勳本省城一署署長曾經擢任廳長此次又以處長兼任廳長其長軍長之信任可知吾深願王連坡氏積極整頓排除種種之阻力警務前途庶有豸乎

●警界舊人物躍躍欲試

宋墨林時代之警界人物前被王永江排除淨盡茲者王家勳升任處長該派人員又有出而活動者想王處長必能擇優錄用焉

●張軍長宴會佐藤警視總長

旅順關東都督府警視總長佐藤氏茲爲視察管內之警務於前星期五過奉北上昨七日晨回奉投寓於瀋陽館張軍長爲聯絡感情起見於是晚六句鐘假滿鐵路公所邀請佐藤警視宴會日人方面之列席者爲各機關長官並滿鐵公所鎌田氏中國方面黑龍江許師長各廳長瀋陽縣趙知事云

●許泮香不就營口警廳長

營口警察廳廳長王連坡業經升任警務處處長兼省會警廳長該處行政科科長許泮香原有接充王氏遺席之說茲聞許氏以營口事務繁雜又係各國通商巨埠辦理稍有疏忽易生交涉是以向張省長力辭不就故營口警廳長現尚擱置張省長擬將許氏改委財政廳總務科科長所聞如是姑誌之(民)

●張紳難逃法網

律師張紳烟癖甚深法廳久有查辦之意因無隙可乘故任其逍遙法外日前地方廳因見報載將張紳及某律師一同傳廳檢驗梟律師因煙癖過大即現真相某檢察官及某司法警長倘能一秉大公不徇私情不受賄賂張紳恐亦難逃法網焉(永)

●李課長委充營口警廳長

營口警察廳長原擬以警務處行政科長徐泮香接充茲聞徐某不願前往仍欲依附王永江故王接任財政廳即將徐委充秘書營口警廳長一席以張督軍委軍需課一等課員李夢庚前往云(工)

●王處長極意周旋

新任警務處長王連坡爲人拘謹不慣酬應故於慶弔及應酬事項多未往來是日間彼身頗言現因身任重職自不得不稍事周旋以期適合官僚派頭俾免容界之排擠故于接事第二日即往各國領事署拜會六日往省議會行政公署財政廳交涉署高等審判廳及其他陸軍各師旅營團部並擬七八兩號除將緊要公事閱畢後往世戚及誼等處拜會云(工)

●科員代理科長

警廳司法科長金鑑銘日前王永江卸去警務責任即行辭退聞王連坡處長以該科長一席不可久懸日昨查有衛生科員鄭義宜與王相契是以暫委兼代司法科長俟有妥員再行委派云(工)

●警務處會計易委

警務處會計科關係警界全部會計事項非有切實可靠兼通綜核者難以勝任聞王連坡處長當委前任會計常子恒接充至舊任會計已奉財政廳長王永江調充該廳職員矣(工)

●王連坡眷屬回奉

營口警察廳長王家勳業經升任警務處長其家屬不便在營口逗留故於日昨遣差弁將眷屬接省於六日晚車由營回奉寓居警務處後院云(工)

●同善堂堂長易委

同善堂堂長張卓忱日前被該堂委員控告經省長派員查明屬實業誌本報茲聞張軍長以張堂長如此不法吞蝕欵項斷不可令其久任日昨委王有台接充聞王係王永江處長卸任時所撤是以新處長接任時即行發表云(工)

●開原承審員晋省

開原縣承審員彭和聲現因某項重要案件晋省磋商於四日進謁高等廳梁炎生廳長商榷云

●華青染料之發明

農商部咨奉天省長文云爲咨行事准咨稱據劉祖蔭呈稱青色染料經極力搜求多方試驗又得四法備具說明書及染料懇請咨部考驗准予專利等情據即連同原送染料說明書咨請核辦見復等因查所製華青染料經本部按照說明書所開各項染法依次試驗第三第四兩法確有改良色澤亦佳頗合實用按照暫行工藝品獎章應准專利五年以示鼓勵塡發獎勵執照一紙請飭具領審查報告書抄給閱看相應咨請貴省長查照飭遵可也此咨(民)

●飭查煙酒牌照

自煙酒牌照實行後每年更換二次茲者已屆第一次更換期於日昨廳轉飭所屬各縣稅捐局長遵照更換以資整頓而符定章云(民)

●海龍請領槍彈

張雨亭軍長日昨據海龍縣知事湯文煥詳稱縣屬警察及保衛團原有槍彈不敷干用請即發給新式快鎗三十枝子彈二千粒以期防患未然當經張軍長准如所請批飭軍械廠照數發給云(民)

▲海城▼

●廷知事下鄉檢驗

警察東區轄界下英阿村住戶李某家日前被匪強搶傷及事主嗣經延醫療治未痊因傷斃命業由警區轉詳縣署候驗茲經廷知事于月之五日親帶檢驗吏前往檢驗云

▲營口▼

●鹽務調查員蒞營

北京鹽務稽核總所現派調查洋員巴耳木(譯音美國人)赴東三省調查鹽務稅詳細狀況該洋員已於日昨來營當即會同駐營奉天鹽務稽核分所經理馬韻初東三省鹽運司陳子光前往各鹽務局及各場切實視察云

●土貨稅不再重徵

稅捐局接奉財政廳令開爲維持土貨起見凡各屬所產土貨如已繳納入口正稅由稅關發給不再重徵執照該土貨雖入內地口岸概不重徵以期減輕商貨成本便於銷售藉維實業云

▲洮南▼

●歡送道尹

洮昌道尹遷署遼源傳之久矣前二十五號道尹王耕木氏奉上峯之命遂率門員差弁等前往遼源是日滿城文武長官及各界人等齊聚歡送於東門外號樂喧天觀者如堵頗極一時之盛云

▲長春▼

●特派員過長回京

吉林省長郭宗熙之太夫人於月之三號壽辰大總統特派來專員舒中將前往致賀已於四號晚由吉來長換車赴奉轉回北京矣

●許蘭洲過長北上

黑龍江省陸軍師長許蘭洲應調赴京於月之四號到長寓於悅來棧擬於次早乘南滿車抵奉換車北上矣

●馬一營拿獲賭匪

城西孟家屯有賭徒王占一王殿功等專以設賭爲生已三年矣今來復添花會局招聚無算賭徒晝夜之間大肆賭博並勾連各界人員及匪類人等實爲地方巨禍昨被馬一營探知稟明梁營長乃選派本營第一連連長郝爾臣君親帶部下數十兵前往該處緝捕當即捉獲局首併賭徒五十七名其餘若干名內中有嫌疑者有作飲食買賣者盡皆逃跑云

▲吉林▼

●電話公司憑帖問題

吉林私立講演所長趙維東呈徐漢章借軍署勢力凌民毆抗換票懇請傳訊懲辦由經軍署批云據呈已悉工兵王升逞兇毆人殊屬非是應立即開除以示懲儆電話公司總理軍用電話管理員本署顧問徐漢章失於覺察約束不嚴應予記過一次並飭其嚴加管束不得恃勢凌人至該公司發用憑帖既爲對於木把工頭便利起見亦應隨到隨付嗣後不得以星期停付藉口除飭該經理遵照外仰即知照云

▲黑龍江▼

●省議會今日開會

省議會於二日開會通知各界及記者蒞會旁聽各界到者約六七十人其提議之案約有七種記列如下(一)省長咨交覆議安籌山巡的欵案(二)施治競議員提議請辦理女師範學校流弊滋多應請查辦案(三)趙文和議員提議部照費業經清丈收入須下提解案(四)丁向宸議員提議准以房地契照在廣信惠濟各當作抵押欵以濟春耕案(五)自治協進會二十一縣代表范達才陳呈速發紙幣便貸欵案(六)海倫縣議員團建議保衛團條例核減警欵案(七)肇東縣公民楊峻峯等建議該縣晌捐開支盈餘婪入私囊懇請追欵懲辦案以上各案各議員意見紛紛不一時已鐘鳴五下遂搖鈴散會云

●各埠銀行及糧食行市(四月七日)

●奉天

青豆 一元五二
站人洋 二五元〇〇
香港貨(?)
兩鈔厘 一〇〇元
●奉天錢業公所
鈔換洋 一一八元〇〇
芝麻 九元〇〇
現銀加色 二錢五五
豆油 一圓五八
大豆 三元五五
紅小豆 三元六〇
鈔票換鎮銀 八錢九七

天氣

雜報

▲奉天▼

●靦不知恥

律師祝慶鍚品行不端性好漁色見同院眼藥舖羅姓女稍具姿色日事調戲日昨正與羅女眉來眼去之際被同院王某撞遇大加申斥祝某靦不知恥反相罵詈律師之資格如此其何以保障人民耶(永)

●無子之悲

小西關子孫堂後胡同住戶劉香九年逾花甲膝下無嗣於去歲八月間過繼同族一子年方九歲因聰明可人劉某愛如珠寶昨偶患時病暴卒劉某莫名哀痛竟於是晚吞服紅礬而死不亦哀乎(民)

●自速其死

五日下午五鐘餘大西關大茶館胡同永盛店門首臥有無名男子一名年約三十許身穿藍布褲褂奄奄一息嗣經該店呈報第四警察署查驗據說者云該男子向刺嗎啡針現因無力針刺是以至此旋竟氣絕乃請地方廳派員檢驗云(民)

●人爲財死

有趙永德者前時曾充閘勇因事被革回奉閒居困苦不堪言狀近與同院人在南關賣小工度日因搬運樑木一時不愼致胸部受傷即時暈倒不省人事經抬回家中百般調治均未奏效竟於七日早晨逝世矣(工)

●私賣大煙

小東關山東館胡同路東大德客店自去冬開設以來生意清淡現在妙想天開用某店掌櫃之妻爲照牌設局抽頭開燈供客是以生涯日盛查煙賭均干例禁未識有否禁之責者其亦有所聞否(永)

●攔路搶劫

城南十餘里某村農民何天財日昨因事來城歸時行至五里河子附近突遇胡匪二名各持短槍攔住去路劫去小洋二元三角並剝去青坎布馬褂一件移時何某報告該處警所派警尾追然爲時已晚匪已杳如黃鶴矣(民)

●驅逐暗娼

驅逐暗娼原爲維持風化然一般操暗娼業者近以軍人爲護符明目張膽櫛比皆是聞小南關洋樓後胡同張姓少婦係屬著名大炕統領(綽號張小坤)不時招引狂蜂浪蝶買笑求歡不但有傷社會風化且與地方大有妨礙故該警署派警擬將該婦驅逐出境云(民)

▲海城▼

●拿獲土販

警察東區馬風屯區官徐化亭現以界內之搶案未破逐日親帶警士沿界偵查昨行至葬洞峪界突遇二人神色倉皇形跡可疑該區官阻令盤詰當由身畔搜出煙土二十餘兩紙幣百餘元遂帶區嚴訊供認販煙不諱旋派長警將該二犯及煙土紙幣一併送縣以憑懲辦矣

▲牛莊▼

●代還賭債

呂六設賭前誘范某輸洋二千元已誌報端詎范生逃後現有母舅馮翰林來城下榻於馬道員處調查賭債意在求減數歸還聞與賭徒等連日磋商約給二成之數各賭徒以有此大人物出來僉謂多得不如少得少得不如現得亦將願了其事云

●薪桂米珠

天久不雨水淺草枯麥秋無望矣故一般存糧商舖近又大宗收買以爲居奇之計每日竟有收糧至一二千石者諸糧無不提漲紅糧由六角漲至九角半青豆由八角漲至一元三角米麵柴薪亦隨之暴漲不已倘再不雨窮民生活尙堪設想乎

▲營口▼

●自由結婚

營口第二女校校長顧寶珍日昨在天育堂藥房內與兩等小學教員劉象書行自由結婚式(係由該藥房烏夫人所介紹)故於是日交換飾物計交換相片各一張金條脫各二枚媒劵一幅双方蓋印以爲定情之証據至於正式嘉禮之期及文明辦法訪明再誌

▲復縣▼

●承審員返署

復縣公署首席承審員蔡華輔君相繼莅任對於訴訟案件隨時批判毫無積壓延宕之弊前因要務必須親謁廳長面陳一切茲聞所陳各事完畢已於二日搭乘南滿車返署任事矣

●徵收員辭職

邑稅捐徵收局委員王幹臣君作事認眞剔除積弊已載本報昨聞王君以收入之欵難抵所出因有辭職之意未悉能否允准俟訪再誌

●公議會改選

縣屬瓦房店商埠民國三年已有華商公議會之創設今屆改選之期五月一號實行投票改選日警署長河濟事務所長小倉及中國三區區官李選青諸君均行蒞場監視一切三區巡記長宋華圃爲驗票員聞王承勳得票最多當選正會長李鑫源當選副會長嗣在該會公宴觥籌交錯頗極一時之盛云

▲蓋平▼

●銅幣漲價

銅幣一項邑城向以十二枚作小洋一角自於去歲奸商外運壟獲漁利以致銅幣異常缺乏旋經官署規定以十一枚作小洋一角曁情佈告各商[illegible]在案乃一般奸商仍行私運他埠稍[illegible]顧忌故官署現復將銅幣以十枚作小洋一角以杜外運而維金融已通知商會照辦並佈告人民一體遇知矣

●迷信可憾

陰歷三月十六日爲地藏王聖誕之期是日城鄉之紅男綠女前往焚香頂拜者人山人海絡繹不絕頗爲一時之盛噫吾國人民之迷信今猶如是誠可慨矣

●清理沿溝

邑城街巷之沿水溝去歲雖經衛生夫役清理尙未完善以致溝內之穢水時有泛溢警察署有見如此現已飭令衛生夫督率苦力赶速清理以重衛生云

▲黑山▼

●災民待哺

縣東北鄉後小屯保衛第五團男達連崗子等十七村去歲水虫雨災至秋收之際十室九空以故該處居民不能生活嗷嗷待哺刻下扶老携幼者男女共計三百餘名日在附近各村乞食爲生該管團總楊佐軍特派保董二名妥爲彈壓并已呈報縣署未知當道其有以賑此災黎否姑誌之以觀其後

●同謀姦拐

城北羅家台屯張鳳山之女乳名大丫年近笄瀛尙在待字前月二十六號晚竟被同屯趙小二同伊姨丈馬寶發姦拐潛逃杳如黃鶴至五月一號始悉馬寶發有同謀情事已報該管保衛第四團拘傳送縣按法究辦矣

▲新民▼

●知事禱雨

新邑入春以來雨量稀少兼之土屬沙性枯旱非常一般農民大有不能播種之虞日昨縣知事周啓英氏邀集農商各界虔心祈雨於月之三日訓令禁止宰殺齋戒設壇並令各戶門首設備水缸水甬內插柳枝供奉龍王牌位躬率農商各界人等齊集龍王廟前虔誠祈禱[illegible]知事可謂關心民事矣

▲安東▼

●胡匪被獲

安東附近之馬連洞係韓岸地方鬍匪恃有護符往來其間者屢矣日昨有胡匪白景春在該處任意搶掠擾亂不堪被日警察拿獲當交領事署看押暫時尙未引渡云

●坤伶可嘉

安東舞台茶園自入春以來營業不振賠累過鉅該園經理爲整頓營業起見自奉串等處邀來坤名各角頗爲一般戲迷所歡迎其最可嘉者如蘇雅卿專工青衣年方二七唱做俱佳各界均贊稱不置云

▲鐵嶺▼

●考試醫生

邑內各藥行組織之醫學研究會到會醫生共三十餘人茲於月之六日爲第一日考試醫生之期由研究長命題分別甲乙榜示每月考試兩次以一年畢業後有畢業証書者方准懸壺診治云

▲孫家台▼

●解送胡匪

著名胡匪劉德勝綽號雙山前被西豐軍警擊獲訊供屬實未悉與奉天全省警務處有何關係電提該匪去省茲四號西豐縣署派有司法警察兩名押解該犯至驛東小孫家台警察四區投文掛號並請向日警署照會於本日午後四點假南車押解該匪晉省投交警務處以憑究辦云

●是否窃犯

驛西三橐子國民學校於昨晚被人窃去小米一斗某教員衣物兩件該村長張連仲經某教員指謂該村張振東(綽號禿四)久刺嗎啡數無正業該校丟失米物不無關係乃令該村長具稟送往驛東小孫家台警察第四區訊辦以清盜源而維治安云

●脫離苦海

本驛同樂閣妓館自龜頭方海山被日警署引渡中國法庭審訊後該閣妓女得以自由脫却鴇母之虐待近該閣妓女如金仙金花金茹等均以龜頭方某惡貫滿盈現在法庭雖未宣判其龜頭鴇母罪狀諒無開釋之餘地是以該妓女等各尋熱客携己財物奔往大連遼陽等處僉謂方某人財兩空乃應受之惡報其諸妓得以脫離苦海實不幸中之大幸焉

●卡長更換

本邑梅河稅捐分卡卡長穆君星橋自到梅河月餘諸事認眞剔除積弊稅捐大見起色於月之一號經陸局長調升橫道河分卡卡長業已接串想稅捐前途又有一番起色矣

●旅行中止

本邑師範學校校監王用賓以邇來春融日麗萬物發生日前特領諸生同往城西附近山村以作旅行之活動距出城未及二小時陰雲密佈細雨紛紛乃領諸生竟掩旗息鼓而返矣

▲西安▼

●保衛得人

東邊一帶賊匪甚多向賓保衛團以爲地方之保障現邑總團辦事員魏君仲芳認眞辦理特行赴省請領子彈六萬粒以備青紗帳起後隨時勦匪之用現已運到西安矣

●局長回安

稅捐局長路君允平辦事勤愼潔己奉公四外分卡原爲秋冬嚴防私運之設入春無事賠累不堪特將各分卡裁撤以節靡費日前進省稟呈一切昨已遄返西安云

▲開原▼

●溺職被撤

開原警察教練分所第二[illegible]畢業生林寶春任警察事務所充當巡士作事疎懈屢犯警規昨被警察長全子現代查知當即牌示查該生違公法犯警章礙難造就特將該生革除以資整頓而儆效尤云

▲東豐▼

●選舉得人

省會前因地方捐欵關係重要議決仍由地方公舉自治委員經理案經省長通令各縣遵辦東豐現已選舉開揭曉票數張君佐華得四十票齊君偉臣得十五票艾君春厚得九票當以得票最多之張佐華爲當選咸稱爲選舉得人焉

▲撲朔迷離之女子(天津)

天津某村有張某者年已三旬未成室忽有老嫗携一少女年方二八姿色豔麗言如有相當之人不受聘資招爲養老之壻某遂薦嫗欣然應答即於翌日成禮及晚宴時某戲捫私處則有寸許之一雙物某疑爲男子遂驚起喧嘩嫗云汝勿譟請詳驗之其陰物亦有一雙在陽之下也世態萬變竟有此男女一身之人奇哉

▲劉幼龍博士(湖北)

湖北劉幼龍者長於賭術一班紈絝子弟被其引誘而受害者傾家蕩產者有之鬻子賣妻者有之當地警署訪聞其劣跡飭警拘拿收押次日在拘留所具訴聲請開釋且自稱博士劉幼龍云云署長見其稟而異之比即提訊且詰自稱博士之原因劉幼龍曰我之所謂博士者非博雅之博實賭博之博也署長呼予曰賭痞予則自稱曰博士署長嚴加申斥從重判罰了事

▲沈家門之巨鯉(浙江)

▲計重一百四十磅

浙海洋面舟山鎭海沈家門等處近來魚汛已屆魚花旺發大小魚船一萬五千餘艘所獲極豐昨據漁業中人云魚花豐收爲三十年來所罕見並聞某漁船捕獲大鯉魚一尾赤鮨金鱗極爲美觀計重一百四十餘磅現已携至鎭海市塲爭相快睹云

▲尼姑生子道士捉妖(湖南)

湖南湘潭縣後八仙橋有女尼俗名毛粒子稱齡削髮貌亦中姿清戒難持塵心未斷乘壽佛殿某僧燕好金剛菩薩結成方外姻緣信女善男竟作法門伉儷不意轅門戟中蚌結珠胎果然宇內奇聞僧傳以續某尼於日昨忽犯產難不得下者已四日宜守秘偏孽種難生命絕如縷僅有情根未斷而僧則長遺棒喝遁跡遐方爲覓仙丹遨遊海上矣

邑西鄉有王氏婦祟於狐每言三郎至則紅妝艷服閉戶以俟之旣而細語喁喁狎昵聲聞於戶外戀戰不休家人排闥入見婦赤身仰臥昏不知人猶復喃喃作相接語如是者累日後聞三郎至則聚家人圍坐房中婦竟裸体以就狐作狎褻態令人不可卒視有詈該狐者則擲瓦礫擊之不之傷濁屑穢物常見于席間飯菜中然不犯其名亦不有是祈禱百端輒無效家人計無所出聞有張道士者善治狐出金延之方登壇作方法禱咒聞所設金鼓旗旛及表服器皿忽然盡失所在道士錯愕慚懼求歸趙璧不得命請諸婦道士不獲已果向婦哀之所失物者皆自樑間下並無損壞舉室莫何聞王家願出重金徧請治狐者未識其結果若何

▲八面城▼

●檢驗路屍

距鎭十里許老房身屯後路側有一無名男屍身穿青坎布袍似商人狀經三區區官孫星垣呈報昌圖公署劉知事日前四月二十八號派員來鎭檢驗並無傷痕當即飭令掩埋云

▲公主嶺▼

●牙醫生營業發達

本埠住民盛興武隨時自立善謀生理在嶺開設鑲牙營業入春以來座客常滿頗有應接不暇之勢詢悉盛君手工良好爲人溫和因此招徠日廣營業甚形發達云

▲長春▼

●處長過長

茲有沈霞標君係奉財政部特派爲黑龍江省印花稅總處處長帶有科長李仲牧現寓於悅來棧內約明日前往黑龍江接差視事云

▲梨樹▼

●雨雪霏々

現值春末夏初之交播種在即地甚乾旱農民望澤方殷昨(五月二日)早六鐘時陰霾四起大雪紛飛隨降隨化十時方止道途雖形泥濘田園頗得潤澤一般有事南畝者咸謂好雨知時焉

牌　批

▲奉天督軍公署批示

原具呈人王文閣 呈一件爲請領畢業文憑由 呈悉本署此次所發係第二期陸軍小學畢業文憑當由該學堂塡就在案飭查並無該生之名所請無從給發此批

▲奉天省長公署批示

原具呈人田升魁 呈一件爲遵批復陳寃抑懇恩查明圖冊派員勘丈由 案經飭縣查案牌示該民應即回縣候示勿庸在省守候自取羈累原呈發東豐縣查照此批

原具呈人荊書田 呈一件爲委員舞弄朦混批示由 此案既經飭縣查明迭次批飭歸原業承領該民應即遵照息訟勿庸揑詞曉瀆此批

▲瀋陽縣公署批示

關福恩等批 呈悉查保董一職照章係由團所遴選合格人員報請委任並非公民選舉該保董如果不孚衆望該各村正副早已呈控何待任差一年之久始以朦朧揑舉各情一再曉瀆又復取具各村甘結作証其眞僞姑不具論試思爾係何等資格有取結之權利乎本應駁斥不理姑念事關公益是否屬實候飭北一團所查明聲復再行核辦可也此批

特告小祥弟書

小祥弟醒鑒自汝遠遊老母想弟己病癱瘓日依門閭惟望汝歸夜作囈語時呼汝名予東訊西尋學業輟因汝一行予之前途立窮我弟讀書明理其忍作視況正當齡前途遠大豈竟以小故捐棄一生幸福孰輕孰重汝當三思語云細行不拘乃是丈夫如不遺反累及家庭後患無底弟心深明能不猛省現弟職業尚未謝絕即時旋里仍可就業見字速回母病可霍外政自清家庭安樂孝弟雙得時乎莫過弟其鑒之 兄 叢 具

地照作廢廣告

東豐縣居民劉閻氏其夫劉寶書因辛亥革命財產被抄現已蒙准發還惟有馬凌雲長成武福來堂等承領未交價之五方半地大照係再勒克圖五字一百六十五號第字一百六十五號批示繳銷如執此項地照者一律作廢恐未週知特登報聲明

東豐縣民劉閻氏謹啓

請看昧法謀產之狼狽

復縣東白雲山清源宮有剎一座山場地畝均係自佔並無地畝施捨寸土場有剪票地有官糧有大照清單歷年執照爲憑詎土豪于新廷呂廣春陶[illegible]川等終日蓄謀業謀產無由遂勾串城西喇嘛廟住持張成貴浪費淫賭冒充頂名有前道教分會根冊可查該士豪等賄賂沙包子劉縣佐揑控道民磨碑毀像等情監押數月復到縣署而劉某與蔡榕森顧鴻文二承審通氣一切昧法決定伏思住持原爲神像碑誌磨毀何爲黑法貪狠難解其情道民無奈特登報端告表寃抑

復縣東白雲山清源宮住持關理堂具

賓宴樓遷移新市廣告

敬啓者敝號於長春未開商埠之先即由北京來此所有設辦筵席漢滿全式無論小酌零賣南北相宜久爲遠近士商嘉許無須自相矜詡於開埠之後中外各國南北省區軍政商學紳警工農各界咸以敝號甚知克已研究衛生隨時改良頗蒙歡迎達於極點於是敝號格外外聘請良工添備洋式蕃菜以及各色茶食中外合璧以供主顧外帶戲球塲尙可隨意玩賞以圖快樂無奈舊日房屋甚不敷用茲特擇定地址遷移在商埠三馬路南修造洋式紅樓內外淨潔房間寬濶或衆賓大宴或二人談心茶水飲饌使屬人役各皆方便恐未週知謹白此畧至於詳細點染無非取其精美價廉而又特別便利務望諸君光顧是荷

賓宴樓主人謹白 日本 中國 電話七二八番 五十八號

耳病聖藥

鄙人雙耳患膿血兼聾聽三十餘年適寄大洋兩元函買鍾鼎居(奉天盛京時報代售)鍾鼎氏治耳萬靈油二瓶治之數日全效感極特謝(此藥詳載東三省公報)(同)

鐵嶺東關馮漢臣具

新式玻璃馬車出售

啓者現有由大連運來係美國製造玻璃活棚八成新雙套馬車一輛其棚能折能伸精製堅固華麗非常一切皮套俱全擬定售價皮套在內金票七百圓不帶套六百元如有欲購者請詢盛京時報館即爲指引驗看特此佈告

交通銀行發息開會並選舉總理之通告

啓者民國五年股本利息茲經本會議決官紅利息一分定于五月十五日即舊歷三月二十五日在北京天津上海漢口香港各本分行開始發給并定于五月二十七日午後一時即舊歷四月初七日午後一時在北京宣武門外大街江西會館開股東年會并選舉總理務請股東諸君屆期親持息摺前往上開各本分行支取利息并於會期前五日携帶股票到北京總行照取赴會入場劵并選舉票其有遠道不克親自到會須委托代表者應請先期親携股票到就近本分行開具股票戶名數股作委托書由該分行驗明蓋章交由代表人携赴北京本行總管理處驗明照取入場劵選舉票赴會可也特此通告

交通銀行董事會啓

報鑛諸君鑒

鄙人於奉天財政廳充任測繪員之期每見報鑛志士諸多困難不是呈文不合即是鑛圖錯誤屢次駁回更正但一鑛一事多賴速成稍有遲慢即被他人搶報並且履歷保結尤爲最重之難事因此經年累月耗費千元不得成立實爲報鑛之憾事使提倡實業者有興而來敗興而返鄙人有感於此特設鑛務承辦凡報鑛者應可接洽所有測量鑛區繪圖一切文件暨鑛床說明書施工計畫書鑛坑實測圖塡寫鑛業簿籍冊名簿並代取履歷保結一切事宜皆負完全責任特此聲明

工寓小南門裡路東蓬瀛旅館院中電話四百十二號 承辦人李化麟謹啓

老牌淺野洋灰

登錄 商標

淺野洋灰株式會社

資本金 壹千五百萬圓　設立 明治十四年
一年生產額 五百萬樽　工廠 東京、門司、北海道、川崎、台灣、
本店 東京　支店 大阪、門司、台灣、京城、大連、
社長 淺野總一郎

本會社自明治十四年繼承日本政府模範工廠迄今經營已閱四十餘年係日本最老之洋灰會社從業員之枝術優秀與機械之新式製出之灰固冠於東亞諸國
本會社專用特異之製造方法所以獨獲有日本及各國政府之特許權也
本會社製出洋灰比外處所製强有左開二大特効
一、為使用之便利而安全　二、一定莫受海水之侵害
本會社之洋灰銷路極廣則除日本陸海軍及各官衙諸會社之購用外莫不輸出于中國、比律賓、印度、南洋、濠洲、俄國、南北美洲等處
若欲知本會社之洋灰價格及効力分析表各所官衙會社等之賞狀者寄柬索取即送給

滿洲總經理　奉天東華門　藤田洋行
中國電話 二百二十四番　日本電話 二百二十四番

奉天同和堂藥店參茸莊廣告

本堂肄奉天鐘樓南百有餘年採辦各種參茸照行發客不[illegible]採各省地道葯材秘製丸散膏丹各種僻膠虎骨參茸葯酒工精料實應症神效一切飲片均利揀選上品遵古炮製久已名馳中外頗蒙各界　諸君歡[illegible]本堂無任忻感因思遠方過病者待葯有不濟急之困難故在各城商鎮設有代理之家以廣招來且嘗物經濟人近有無恥之徒在外城鎮分設假冒本堂字號以圖漁利混淆然本號在本城西門裡分設一號江省巴彥縣多年分設一號以外並無別處賜顧諸君　請認本堂藥酒膏藥俱有撮影商標以免奸徒蒙混買藥品者不但無效而且滑病多矣庶不致悞特此廣告

中國電話七百六十一號　本堂主人謹啓

奉天 哈濱

益和金店

本號特由申津聘來優等良工專做赤金紋銀時式首飾各種盃盤中西器皿玲瓏玩物文明壺盞珠石手溜翠玉簪環各式手鐲表練無不工精物美價廉成色物求十足包管退換倘蒙賜顧者請臨是幸

奉天銀行中電話四一八號
哈濱正陽街電話三九六號

◎世間各種香水之多如綺羅星列◎
其中金鶴香水獨超羣焉

樓房招租

敬啓者本驛北街四號地興隆茶園之樓房數十間係經敝號同衆股東組織而成數年以來頗蒙各界推許以致該園營業發達現因角色不齊暫行停演有志恢復其營業者敝號之樓房情願減價出租祈至南街西村洋行面議是盼

開原附屬地興隆茶園鞠躬

撫順二號塊煤　撫順二號原煤　撫順二號粉煤
撫順粗塊煤　撫順粗原煤　撫順粗粉煤
撫順焦子　各種爐煤
煙台塊煤無煙　煙台風匣煤　無煙煉炭

本公司發賣以上各地燃炸爐煤塊煤如蒙賜顧即以中外電話示知務揀選元火烈好煤派人即時送到決不悞用價値公道特此佈告

奉天小西關大街上頭路北

發售處 南滿公司

電話日五二六番　中一五六號煤廠　中一五七號

軍裝軍械銅鐵水管綿花洋絲洋布油類木料總行日本東京市(京橋區銀座三百七番地)

●咳嗽劇甚痰中混血

最可懼之肺癆症

肺結核者一稱肺症或肺癆症　凡百病中為最可懼之症　一罹此症則不隕命者殆希　而此症實由傳染之　蓋肺症患者吐出之痰液含有無數之毒菌稱之曰結核菌　此痰液乾燥飛散空中從人呼吸入其肺部或與肺症患者接近談話之際其痰之餘瀝從口鼻中入體內則立即感染其危機實在人不知不覺之間此所以最為可懼也　大底嬰此症者其初因貧血以致顏色蒼白體軀瘦枯　次之咳嗽漸劇痰液漸增　甚至痰中混有血點或血線又雖外貌如健康無病而過勞精神及體軀　或濫酒過度感冒風寒則突發咳嗽以至咯血者間亦不少　此症初無甚痛苦而精神倦怠體軀勞憊飲食之慾不進夜不安眠咳嗽吐痰呼吸迫促動悸胸疼聲音枯憂發熱遂使血色蒼白身體日羸月弱短則數月長則拾數年竟至隕命最為可懼然患者如能用良藥攝生得宜則亦可以治愈固不得謂不治之症也　本藥房發售之强肺長壽靈藥康素以德國梅兒克公司精選之良藥為主劑配以健胃壯腸鎭神諸劑患者一用此藥則肺結核菌立即滅盡食慾增加體量增重血色潮紅咳嗽自止痰息熱退元氣回復淨絕毒根諸患如拭斷無再發之虞[illegible]之靈藥
各界諸君如有罹此症者連服此靈藥康素以享人生之福一日之則速多一日之幸福切請勿遲疑焉
藥價大瓶洋五元　中瓶洋兩元　小瓶大洋一元二角　各埠大藥房均有代售就近藥房採買試服為幸

發售所 日本河內石切 自然療法研究所
代售所 奉天四平街大德生藥房　大連監部通華泰大藥房　長春興亞大藥房　安東縣東[illegible]　遼陽天[illegible]成　天津旭街東亞公司藥房　營口二道街中[illegible]　漢口河街小[illegible]

店商吸三炮台香煙

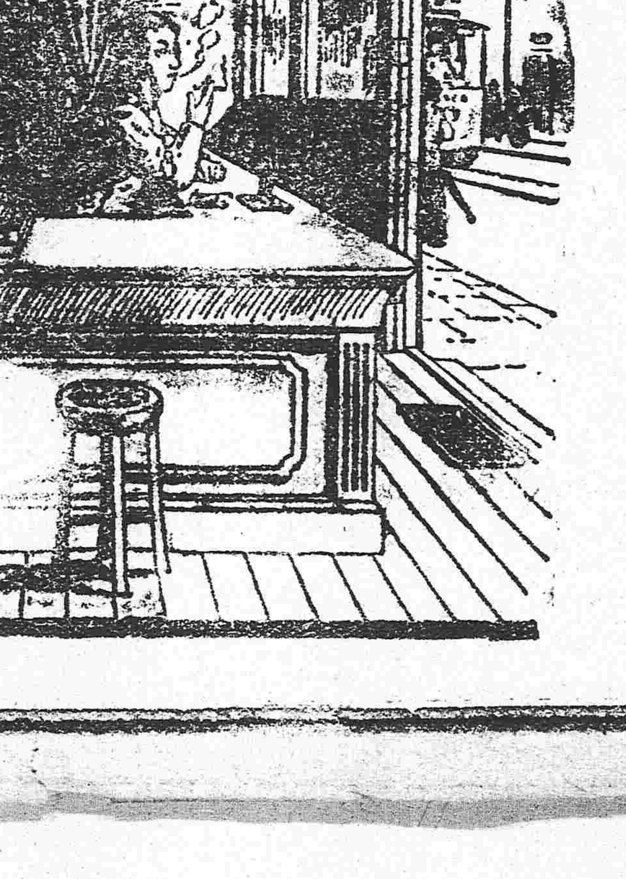

三炮台香煙可向寰球各處上等售煙家購取小包十支或二十支錫罐五十支出售
三炮台香煙係英國倫敦與勃力司土耳之威爾司名廠監製歸英美煙公司專售

⋯有歸愿任感激用特登報以表謝忱 奉天大西關不康里共樂球房主人王祿三拜啓

民國要聞

●大總統訓誡倪嗣冲並兩督軍

星期三倪嗣冲率各督軍赴國務院陳述意見國務院對外之方針卽於是日決定倪甚爲得意次早卽以電話通知總統府言將偕數督軍晉謁總統陳述意見總統命人覆電命倪一人來見不必偕各督軍同來及時倪張孟等三人同赴公府總統仍先命倪氏一人入見總統首詰倪氏云君爲省長何故擅離職守久在都中勾留倪對云來京參與軍事會議會有電告政府總統云君發電報係在啓程之後且軍事會議自應以督軍爲主體君爲省長何必舍分內之事而干預分外之事倪又云現在外交問題關係重要各國公使亦多言盼望中國加入云云總統云外交問題應由政府解決各國公使應由外交總長接洽君以地方行政長官向各公使任意發言倘有失詞轉爲外人所笑最後謂現在少年新進多不守規矩君爲老成人應作他人模範斷不宜稍越範圍云云倪氏唯唯而退倪氏退出後總統始接見張懷芝孟恩遠兩督軍談次總統誥誡曰君等行外省不知中央情形或有誤信浮言以爲有府院問題者其實全非眞相段芝泉爲吾任命公誼私交俱至肫摯且府院各照法律行事各守職權其間有何問題至於此次外交余個人始終並無成見余以責任內閣制之元首若國會通過之後惟有董率全國一致進行云云聞總統更談及若萬一國會否決而倡解散國會此則謀叛之舉萬不可行云云並聞督軍等常時答稱軍人惟以服從命令天職云云暢談良久始興辭而退

●各督軍招待議員

▲李厚基之演說

四日上午十一時在京各督軍暨各省軍事代表在迎賓館宴請兩院議員議會到者約三百餘人主人方面督軍及代表等共十六七人未入席前各督軍殷殷招待其謙和誠懇之態度先使議員等懷一種好感及入席李厚基督軍爲主席起立演說約三刻鐘之久先云鄙人等此次來京得與議員諸君暢聚實深欣幸諸君如以鄙人爲可教而教之則幸甚按願領教之事甚多惟今日時間甚促僅就外交問題貢獻鄙人之所見願諸君見教繼云鄙人對此次外交最初原抱反對意見不獨不贊成宣戰並不贊成絕交及到京後考查實際上之情形及外交上之經過遂一變反對而爲贊成而所以變易主張者實爲國家大局計爲人民福利計不得不然毫無私交感情之作用或新舊黨派之意見雜於其間皇天后土實鑑此心云云次則歷陳我國不得不加入之理由及加入後決無危害之證據其語甚長所言世界大局之形勢與我國在國際上之關係等頗爲詳晰最後謂民國成立以來於是六載人民所受之苦痛日益加甚政府當局各省軍人及一切居上位操權柄之人均不得辭其責受人指罵固所[illegible]然惟此次對德外交爲國家前途計非出於宣戰之一途實別無他法現在一般人民或因不明世界大勢不免仍抱反對之意然吾輩斷不宜顧惜一時之名譽而不敢貫徹其良心上之主張諸君洞明世界大勢固遠勝鄙人其有初懷疑慮終則不得不出於贊成者亦當與鄙人有同感總之國家之存亡人民之生死繫此一舉鄙人謹向諸君叩首爲國民請命（言時以頭抵案作叩首狀）倘祈諸君不吝下教共相商確爲至幸云云李督軍演說畢湯議長致答詞大旨宣戰同意案尚未提到國會議員全體之意見此際自無從表見惟從前絕交既經兩院多數贊成想同人等對此宣戰問題自當以國家爲前提云云（以下云云）其他督軍等皆未發言至下午一半始散會按是日到會議員贊成宣戰者固不乏人而懷疑或反對者亦復不少及見各督軍謙和之態度聞李督軍誠懇之演說皆深表同情李君演說之時鼓掌之聲起于四座卽其末次欲然則昨日之一會其或不無影響也

●許世英氏被捕

昨日忽有前交通總長許世英氏被捕之事道路相傳頗滋驚訝聞昨日下午三時忽有高等檢察廳派出法警多人持傳票往通條胡同許宅傳人許適不在卒於四時在中央公園內逮去隨送至地方檢察廳由檢察長尹朝楨開庭問姓名畢卽羈留看守所公室內聞許氏對檢察官僅答名姓他無一言此事僉係高等檢察廳主動地方廳事前聞尚不知昨午得高等廳知會如許世英到時卽羈留廳內遂卽照辦至於拘留之理由如何地方廳一般人臨時尙多茫然大抵惟檢察長知之而已聞高等廳拘票上羅列三種理由一據報紙如何如何二據議員質問書如何如何三據津人供稱如何如何遂謂其有受賄嫌疑聞昨日傍晚交通部得訊卽由代理部務權量氏具名往保檢察廳不准與日前待遇陳錦濤係用同一筆法又聞司法部以此案關係重大已由張總長訓令檢察廳如無確實證據不得羈押云

●四日憲法審議會記要

四日下午一時憲法審議會開會延至二時出席議員始足法定人數王正廷主席宣告議草案第二十二條第二十三條卽參衆兩院組織常時無人報號發言卽將前此各修正案分別提出付一表決其二十二條之修正案共有陳光燾湯漪劉恩格韓玉辰王玉樹羅家衡蘇毓芳陳銘鑑劉振生李慶芳孫鍾黃雲鵬鄭化國馬驤王定國呂泮林曹振懋十七起依次表決贊成者均不足法定人數否決仍以原案付表決在場五百零八人贊成起立者四百零四人已過三分二人數通過矣第二十三條之修正案爲劉振生王玉樹張樹桐樂山李慶芳秦廣禮呂復提出者共七起付表決亦均否決以原案付表決贊成起立者四百四十五人過三分二人數通過議事已畢宣告散會時方三時云

●段總理力闢謠言

近日外間頗有解散國會之謠言外人方面亦間有誤信此說者本報嘗力言此事實決不至發生茲聞段總理最近與某君談話曾言及此事略謂現行約法既無解散國會之規定苟欲解散即係違背約法去歲革命實爲約法戰爭當大總統下命恢復昔日約法劾力時余實爲主張之一人且親自副署故凡違背約法之事無論如何余決不爲萬一宣戰案竟被國會否決余惟有引責辭職解散國會之說實爲一種毫無根據之謠言云云由此觀之造謠者亦可休矣

●海軍部案之詳情

前據天津某報載海軍部次長私賣江南造船所一事（卽上海高昌廟製造局門前之船塢）前晚警察廳忽有一公函轉達海軍部之更正書報館負有聞必錄之天職果登載錯誤儘可自行函請更正何必多一周折借重警廳勢力脅制輿論界以示威茲查更正書中之要點有兩言曰查該造船所爲國家所經營締造斷非本部所能擅賣云云然則造船所斷非出賣可知某報就此疑點謂更正書中並未言及押借一層則船塢實係爲抵押品押借洋款五百萬又有某報謂該部借款五百萬實係以公債票二千萬爲抵押品船塢則爲公債票之保證品則船塢更非出賣可知茲就各報所載詳情摘要錄下先是海軍部某總長初就職時卽有增造艦艇之計畫惟國家財政困難已極無從設法某次長乃獻策日財政部無力籌款本部自己亦可設法何不以本部公產爲抵押品向外國人借款某總長稱善者再於是借債之議已定某次長乃借辦理海容軍艦撞沈新裕商輪事件之名往來京滬間暗中實辦理借債交涉係向上海之美國太平洋公司借五百萬美金實收九三除該公司因發行債票扣去少許費用外其扣回則某次長得二十萬某總長得四十萬此項借款之抵押品如直接用造船所恐風聲露出引起風波乃巧用公債票一千萬爲之而以造船所謂公債之保證可謂思想周密之至此項借款契約本未經國務會議通過卽海軍部各員亦未與聞外人何由知其秘密聞係由旅滬之某美人無心露出該部重要員司紛紛據以質問總次長所答極爲含混其與海軍有關係者因茲事体大從各方面悉心偵查始悉個中眞相該部總次長現正設法彌縫而已道路喧傳滿城風雨政府國會兩方面均不能裝聾作啞當此諉爲不知或由該部將此項借款之始末詳情及經過事實痛痛快快宣告國會或可以塞悠悠之口也茲就各報所載摘略錄之

●嗚呼成都之糜亂

▲傷亡三千人焚燒一千戶

外人方面得成都來電云川滇兩軍之衝突近無何等變動二十八日川軍在成都城內僅留劉存厚及其所部軍隊二營餘均撤回於城外而滇軍與羅佩金全部已撤退出城矣總兵亂之後據中國紅十字會調查人民傷亡共達三千餘人之多民房于烏有者計有一千餘戶城內街市回憶戰前情狀誠慘淡不堪回首又城內現有盜賊土匪橫行秩序迄今尙未恢復云

●岑春萱督川之難望

岑春萱於共和再造厥功甚偉此次蜀難突發後各界民意均希望岑氏出任茲艱以奠川局曾經川議員要求黎軸特任岑氏督川俾弭亂根而蘇川民茲據某有力者云段總理對于任命岑氏督川之議業經表示絕對不贊成之意故岑氏督川之說恐終不克實現而蜀難正未有艾也云云

●李仲珊暫不就任

李經義氏被任爲財政總長旣經參衆兩院多數同意前日已見特任之明令政府當局深盼李君早日就職昨日國務院特派鈕傳善赴津勸駕大總統亦同時派人赴津但聞李君之意一時尙不肯到任必須俟外交問題解決後再行來京就職云

●羅佩金致中央電

四川第二師長劉存厚反抗裁兵圍攻督署經中央電令停止嗣後電令移師出城該劉存厚抗不遵行攻擊如故滇軍爲尊重中央命令保全地方人民計始終嚴束所部不予還攻乃該師於省內肆行攻擊外並派駐鳳凰部之步兵一團於二十日邀擊我清鄉軍二十一團于新都之雙合場又聯合三師於二十二日邀擊我三十三團于新都之新店子並於二十一日邀擊二十七團之楊營於簡陽之白塔附近及滇軍遵令開拔出城復被該師追擊均有傷亡現滇軍已次第移駐簡陽資中以爲偪處乃該師復連合一三兩師向資簡一帶進發迭據探報一師現由內江進偪白駁廟並節節進兵榮昌隆昌其一部由江津上溯合江之白沙場二師駐嘉定犍爲軍隊均向榮縣移動三師現派兵兩團移駐安岳其一部駐距簡鵬東南三十里之龍泉寺似此節節進偪實屬釁自彼開除電戴兼督飭令該師等撤還原防外應如何加以裁制之法敬乞核示遵行羅佩金叩冬

●清皇室之窘迫

清室優待費每年爲四百萬元按四期撥付自民國成立至今因財政支絀致未能如期撥付至上年終結算積欠已至八百餘萬元故自今年始世太傅與政府當局磋商改爲按月撥付每月爲三十三萬餘元惟自一月至今僅撥付三十萬元尙不足一月之數清室雖屢次亟索但政府之點金之術亦無如之何以致清室應役人員異常焦灼日盼優待費之撥付有若大旱之望甘雨卽四師傅之薪俸亦皆停而未發其窘迫之狀有如是者更聞清室有向外國銀行借款二百萬元之議

●節縮全國軍費標準

此次共和再造各省因戰防之故軍隊皆爲適當補充故其軍費又多所增加五年度預算改編軍費項下之增加較諸原案實不下三四千萬元政府以目下財政情形實難擔負此巨額軍費已決議設法節縮此次召集軍事會議業經將此案提出開其節縮辦法係參酌各省情形規定將來六年度預算案編成即將依此爲査定標準其辦法大略擬即如下

一衛要省分如直隸山東江蘇湖北廣東奉天等省須節縮現額百分之十以上

一次要省分如河南山西安徽江西湖南浙江福建四川等省須節縮額百分之十五以上

一清簡省分如陝西廣西雲南貴州甘肅新彊吉林黑龍江省須節縮現額百分之二十以上

●宋案要犯洪述祖逮案三誌

▲兩大律師之添聘 暗殺農林總長宋教仁先生之要犯洪述祖（現駐廨內）捕頭惠勒君調查宋案卷宗確係暗殺宋教仁案中要犯稟請關讞員補出信票親送至滙四捕房收押翌晨解廨奉中西官諭着押候特別訂訊各情已迭詳本報茲悉宋之家屬與孫中山唐少川柏文蔚等諸君連日籌商進行方法並議定除去倩古柏馬斯德律師外復又於昨日特由唐少川君介紹加聘中國律師二名（一）美國哥倫比亞學校法文碩士又紐約大學法律博士梅華銓（卽梅光華）（二）英倫大學法律博士甘維露二大律師襄助古柏馬斯德律師到堂辯護以故甘梅二律師昨已會同馬律師函致公廨調查應武二人案中一切證據以憑預備到堂辯護手續云

▲洪犯入網之湊巧 另一確息有洪犯之知友某君曾至洪家詢其被德人逮捕原委據洪家屬云洪平常出入異常秘密且非馬車卽汽車獨那日晨起一人獨步出擬往英界外國店買物離家不遠適逢德人韋爾當卽上前詢問洪猶堅不認姓洪德人怒極比卽扭至新衙門歷數時之久家中尙待洪歸用膳旋洪由獄中託人持信回家該犯家屬始知其因德人債務關係被捕逮案云

▲檢廳備文之迅速 暗殺前農林總長宋教仁身死案內主謀兇犯洪述祖案經其子宋振呂等扭控公共公堂訊供收押一面又投上海地方檢察廳具詞起訴要求援照昔年案中正犯應桂馨武士英等由公堂引渡內地法庭存案辦法亦將洪述祖引渡到案訊明按律究懲等情林檢察長據稟後准如所請並已查核前案卷宗備齊正式公文於昨午飭派法警詣公共公堂投遞請將洪述祖會審明確後卽請解送到廳歸案訊究云

▲附地檢廳批示 宋振呂等呈由 狀悉已據情分別函請送廳歸案訊辦矣仰卽知照此批五月一日

▲移解手續之商榷 宋鑑衆犯洪述祖在滬就獲迭誌本報茲悉地方審檢兩廳長以洪亦通緝有案昨特偶取關於此案文卷親自察閱於上午十時許同赴交涉公署謁見朱交涉員面商移解手續良久始別

保管倉庫貨物 本齋啓

洋灰

奉天東華門

藤田洋行

電話二二四

皮膚能令人外貌　最易遷變雖然生成美麗嬌容　若任皮膚自成粗陋　非獨不得維持原有之美　且不能發揮　天性之美　皮膚之關係於美醜有如此也　常聞世間自歎其容貌醜陋者　實屬不稀　此又人生最大之遺憾　茲有日本皮膚科專門大醫小島先生　多年研究自出心裁發明一種良藥精製而成　美容藥水　名曰**花顏水**僅以數滴滴入洗臉水中　或融溶數倍之冷水　該盆內之水　即逢藥水而變色如乳　其馨馥郁　觸鼻　雖鮮花如玫瑰與蘭花　亦退一步　且合衛生　善治皮膚所發小瘡如面皰　雀斑　粉刺　酒刺　汗疹　頑癬　煙氣　紅點　油光　瘰癧　等諸症討厭之物凡老幼男女皆可使用此**花顏水**均得轉醜成美　**花顏水**之特色　最能完全皮膚乃成色艷使姿容倍極光耀足稱最上妙品請試一瓶以證本藥房之言之不謬　藥價大瓶洋一元　小瓶大洋五角　試用瓶大洋三角五分　各埠大藥房與洋貨舖均有代售

本舖大阪清水谷　順和堂大藥房　經理所　上海河南路東亞公司　奉天四平街大德生藥房

請看神效百補丸之八大效力

注意　此丸係前清醫科舉人日本帝國大學醫科畢業醫學士郭虞颺先生處方先生醫學精通爲營口防疫院長十有餘年以此方治愈病人無數誠經驗之良方也敝堂不惜重貲特購買各等貴重藥品依方精製成丸以供同好數年以來頗蒙各界歡迎凡我同胞諸君請嘗試之方知鄙言之不謬也

一補腦提神　作事過勞精神疲倦思慮太過腦力耗傷服此丸立見神效

一止嗽定喘　老人氣喘新舊咳嗽或痰喘不止不能安眠服此丸立見神效

一開胃化積　胃痛吐酸消化不良膨悶脹飽不思飲食服此丸立見神效

一止瀉鎮痛　痢疾肚瀉寒冷腹痛服此丸立見神效

一調經種子　婦女經來腹痛經血不調或子宮寒冷久不受孕服此丸立見神效

一固精強陽　男子房事過度陽痿不舉或精髓缺乏不能立嗣服此丸立見神效

一強壯筋骨　氣血虧損腰腿酸軟筋骨疼痛半身不遂服此丸立見神效

一戒除煙癮　男女鴉片烟癮或嗎啡重癮若服此丸旬日斷癮一月之後瘦者能胖弱者能強誠戒烟之良劑濟世之仙丹也

價目　每包二十九　小洋三角　每十二包　小洋三元三角　每瓶百餘丸　小洋一元五角　每大盒十二瓶　小洋十六元

欲代售者來函另訂格外公道　遠道函購者款到貨去決無錯誤　空函購買者恕不作覆

營口道署東街門牌二千三百六十號　製造發行所　**漢槐堂謹啓**　電話一百九十九號

各埠各城鎮藥房商店均有代售處

花柳注意

從來花柳之症其害實不可勝言倘慢投庸醫治療慣用銀粉倒提封藥等法只求當時立愈不知毒氣內閉逢春復發偏身紅點毒攻上部髮際脫落二目失明咽喉破爛頭痛聾沉耳內流膿鼻塌齒脫毒入於肺咳嗽氣短言語失音毒攻下部肛門生痔大便走血毒串入骨筋骨不遂痛疼難堪日輕夜重步履艱難餘毒不淨且必染妻絕嗣其種種劇烈之患筆難盡述然若醫治得法則毒事亦不難消除淨絕本醫士有鑒於此深爲加意搜求研究至於專以應手奏效爲宗旨無論遠年近日一切花柳染毒或經醫不效服藥無功者請到敝藥房新法調治輕者一星期全愈重者二星期除根永不再犯病好交錢以重信用特此廣佈伏願患花柳者萬毋自悞也可

奉天省垣大西門外　英美大藥房主人謹啓

請看安圖縣知事及右路巡防哨官之違法殃民

前安圖縣知事李炳吉自蒞任以來頗有政名對於一切公務無不認眞地方商民均得幸福不憶於去歲七月間榮陞他處致各界無不大失所望嗣由奉委來繼仲泉知事到任以來尚以金錢爲目的並與巡防哨官鄭連愷表裏爲奸凡遇詞訟均以金錢多寡評定勝負於八月內縣境兩江口雙合泉燒鍋突來胡匪百餘人將該號圍住當地李區官帶隊十餘入亦困在內匪勢倡狂雖已對敵暗派人赴安圖調隊該知事哨官竟置之不理李區官見救兵不到隨冒險闖出被匪擊斃警士一名該號覆夥四名致釀成人命五條而繼鄭併不能派隊一往還將李區官記過一次而只以到處搜翻煙土爲事至國計民生毫無念慮派私人双福臣關楊二稽查赴各鄉大開賭場搜翻煙土其惡無比適有四道白河民戶那順理者因被該知事累煙土不遂致被該知事用非刑斃命再有各鄉籌辦官鎗之款三萬元並爲餉六箇月未放該知事以此巨款收買煙土從中漁利且與鄭哨官在署內設賭將常街商人天合湧順生東執事等勾至署內賭要輸洋一萬餘元並派兵各處保險護送煙土所得之煙土暗派私人張師爺並其胞弟繼澤赴奉天吉林變賣獲利數十萬元似此剝削地面竟以民命何以堪致商民無可如何僅以報章用銷公忿是以廣佈週知矣　安圖縣衆商民等謹登

代理萬國儲蓄會開幕

萬國儲蓄會係中外鉅商組織而成總會設於上海分會立於天津倡行於內地各省而東省向無代理之處敝行有鑒於此今特代理該會一切事宜爲東省人民謀無窮之幸福至該會信用之昭著辦法之完善久爲中外各界所稱許認會者所得利益之優厚又爲他種儲蓄壽險等會社所不及每月開標一次認會者自交第一次會金起至滿期止中間永享得標之權利每月均有得標之希望且滿期將所付原本照數發還除每次所得標洋臨時付現外還本時尚有餘息分潤其利益之大直覺遍天下莫與比倫今當代理伊始恐各界未能週知用特宣布望有志入會諸君駕臨敝行面商且敝行備有詳細章程多種函索即給一切在外埠者可以函商

四月份得彩者共計四百八十五名茲將得大彩者姓名列左

花旗煙公司馬君得洋二千元　梁錦江君得洋一千元　華洋壽險公司伊君得八百六十六元　天津陸太太得五百七十六元　吳炳石君得洋三百元　上海施君得洋二百元　張汝霖胡碧笙二君各得百六十元　馬錫蕃、倪玉書、王星武、梁片玉、赫曉峯、李海峰、張子權、雍熹、各得一彩

奉天小北關利記洋行謹啓

奉天小北關英商利記洋行廣告

敬啓者敝行代理唐山啓新洋灰及缸磚已竟多年向蒙各界光顧至於物質之美價格之廉用過者無不稱贊今又運到大宗新貨仍望各界不時惠顧敝行不勝歡迎恐未週知特此廣告

中國電話二百二十二號　日本電話六百一十四號

協茂盛綢緞洋貨發行

本號大連協茂盛今分奉省鼓樓北嵩爲接洽遠近，貴商惠顧批發各種綢緞洋貨售貨期限仍照大連規章壹月爲限過期按照月利壹分貳厘行息內外一律以昭公平恐未週知特此謹告

中國電話四百七拾六番

胃健

而後消化速消化速而後身体壯体壯則腦自明晰精神亦必從而敏活人之体力與腦力既健庶任活動之一切艱難可無不勝之虞矣欲健胃者服我陸海軍五大軍醫合製之胃活素稱健胃劑中之大王者尤爲至善之要法

定價　胃活　圓六十五錢　三十五錢　二十五錢　十八錢　胃活錠　一圓　五十錢　廿錢　各藥店皆有

本舖　東京本橋日銀行山田安民藥房　大阪南久寶寺町二山田安民藥房

東三醫院

開業已經閱十星霜能知滿洲之風土悉華人之體質且以親切叮嚀與醫術日新爲主義

奉天小西關大什字街

健胃 太田胃散 壯腸

本堂虔製胃散寔係家傳秘方屢試屢驗奏效如神苟重衛生諸君常用此藥可也須於飯後服下必能尅化食物壯胃補體

本藥專治脾胃虛弱食飲停滯吐酸嘈雜胸膈鬱悶或多食油膩生冷宿食不化攻衝作痛口吐清水暖氣連聲不止或口臭難聞夜臥不安口角流涎臟胃諸痛兼能解酒毒併治船暈嘔吐水土不服等症極在効驗不問男婦老少俱用此藥一服每服一匙放半舌上溫水送下重則二服即愈凡十五歲以上減症分服七歲以下再減半或用糖泡水送服如遇重實每日須四五次送服無不奏効眞養胃衛生之至也

每鑵價銀
大極（廿一天量）日洋五角
大（十三天量）日洋參角
中（七天量）日洋兩角
小（三天量）日洋壹角

經理批發　大連浪速町三丁目　日本賣藥會社支店

奉天售煤合組

平常監督送煤馬車雖期無違若代查收某馬車夫有違弊者請速詳告于售煤業者爲荷且一噸煤分裝十個袋子而每個袋子煤重有壹百七十斤特此聲明

寶榮公司　奉天小西門外南大什街路東　撫順塊煤　煙台爐煤　電話日二一五番　中五十五號　煤廠日三四七番

大昌煤局　奉天鐵道附屬地　本溪湖塊煤　電話日二〇九番　中二四二號

三有公司　奉天西塔大街路北　牛心臺無煙煤　電話日二四三番　中二百號

公益公司　奉天小西關大街路北　撫順塊煤　煙台爐煤　電話日五四四番　中七十號　煤廠日三四七番

義昌號　奉天新市街西二條十六號　各樣煤　日電話三六四番

東亞公司　奉天小西關茂林館裡　塔連煤　洋爐子　電話一七八番

南滿公司　奉天小西關上頭路北　各樣煤炭一概俱全　電話五五六番　中國一五六號　煤廠一五七號

山田正路丸

健胃強肺

每食後必一粒

豫防時疫

心口疼腹疼

咳嗽之妙藥

今之正路丸者乃係日俄交仗當時之征露丸是也偏犯慢急性腸胃病癆肺膀病者服之靈驗如神常服此藥必能豫防腸癰午痧紅痢等症無疑也現値易瘟疫之際仰各位常備一劑以免疾病

奉天老萬德堂中外馳名

▲北京總廳醫官考驗在案今蒙警察廳醫官化驗准予出售內務部註冊發給執照准售

▲奉天醫學研究所考驗良劑官准立案天下馳名

▲**世傳茸參百效丸**　此丸專治先天不足後天虧損腰腿疼痛淫慾過度身體微弱夢遺精滑陽痿不舉精冷精清等症每小盒一元二角大盒五元

▲**秘製止嗽一點丹**　此丹專治肺經虛弱勞傷咳嗽痰喘咳痰帶血飲食減進睡臥不寧乾咳等症每付貳丸價洋六角

▲**神效婦科補血丹**　此丹專治婦女諸般虛症勞傷咳嗽午後發燒兩肋膨脹經水不調赤白帶下崩漏不止子宮虛冷腰腿疼痛小盒一元二角大盒五圓

▲**平胃安痛化積丸**　此丸專治男婦胃脘不舒心口疼痛腹脹疼痛五積六聚七癥八瘕遇寒即發逆氣即發等症每付價洋五角

▲**嵩門參茸虎骨酒**　此酒專治筋骨麻木腰腿疼痛半身不遂口眼歪邪腹內寒積疼痛不止等症每小瓶四角大瓶二圓五角外城小瓶五角大瓶三元

▲**癬疥兩種龍金水**　此水早以馳名專治諸般癬疥毒無論遠年近日輕重之癬一擦斷根永不再犯每瓶價洋五角

▲**嬰科保赤聖功散**　此散專治嬰兒急慢驚風口吐涎沫抽搐不寧食積胃熱腹脹肚痛紅白痢疾結滯腹疼小兒等症並皆治之每盒二角

▲**頂上虎骨熊油膏**　此膏專貼筋骨麻木腰腿疼痛腹內寒積小腸疝氣風寒不仁癥瘕痞塊等症每大貼五角小貼三角

▲**養心補精丸**　此丸專理心腎不交水火未濟如服此丸功能養心補腎填精髓助精神肢體健壯以致心焦煩燥夢遺滑精形容枯瘦腰腿疼痛不但養心補精之妙品尤爲種子之良方也每盒貳兩價小洋五角言無二價

▲**秘製五寶淨毒丹**　此丹專治五淋白濁楊梅下疳魚口便毒甚至龜頭燒破下紅燒斷等症每盒價洋六角以上諸藥言無二價京奉兩號世驗良方出售百有餘年遠近馳名各省縣鎮均有代理三百餘處不便登載若外城函購本堂承認郵費如匯兌不通隨函附來郵票並不折價支號北京前門外糧食店大街漆牌匾記

長記藥房

理血健腎丸

巡按使化驗　農商部給獎

夫人生無上之幸福莫如有健康之身體此中外所同言也欲保全永久之健康及精虛弱而復健康者不可不讀長記廣告尤不可不服理血健腎丸蓋本丸對於虛腎有最良之效果也如對於血虧則增之旺則減之熱則清之涼則溫之如對於腎虛則強之枯則滋之寒則暖之虛則補之更能強脾胃以增進生精液而壯陽能清能補不寒不燥人人可服時時宜備治於已病防於未病斯爲上奕誠保身之要藥而養生之至寶也所有主治各症防單載明茲不復贅每瓶一元三角半打七元每打十三元再有外城函購不通匯兌之處郵票亦可代價每郵票百分作實洋一元購半打以上者郵費本藥房承認半打以下者購主自備　本藥房開設奉天鼓樓北